

# 2<sup>ο</sup> ΔΗΜΟΤΙΚΟ ΣΧΟΛΕΙΟ ΑΙΓΙΝΙΟΥ

## ...χθες και σήμερα



...από το τζαμί στο 2<sup>ο</sup> 6/θΔημ. Σχολ. Αιγινίου.



# Η ΕΚΠΑΙΔΕΥΣΗ ΣΤΟ ΛΙΜΠΑΝΟΒΟ(ΑΙΓΙΝΙΟ)

Οι πρώτες πληροφορίες που αναφέρονται στο Αιγίνιο που τότε ονομαζόταν Λιμπάνοβο προέρχονται από περιηγητές. Μόλις στα μέσα περίπου του 19<sup>ου</sup> αιώνα (1834-1908) ο Β. Δ. Ζώτος-Μολοσσός, ένας περιηγητής, αναφέρει ότι στο Λιμπάνοβον κατοικούσαν 200 οικογένειες και ο περιηγητής Ευαγγελίδης μας πληροφορεί ότι οι κάτοικοι του Λιμπάνοβου ήταν 400.

Οι πληροφορίες για την εκπαίδευση στο Λιμπάνοβο την περίοδο αυτή είναι λιγοστές. Διάφοροι ιερείς εκτελούσαν και χρέη δασκάλου, συγκεκριμένα αναφέρεται ότι ο ιερέας Παπακωνσταντίνος Ματάκος από τη Δοβίστα Σερρών που τελούσε και χρέη δασκάλου έσπασε και έκαψε το χειμώνα του 1904 τα θρανία στο σχολείο του Λιμπάνοβου προφανώς για να εξασφαλίσει θέρμανση. Επίσης όπως αναφέρει ο Σάρρος, στην κοινότητα του Λιμπάνοβου αναγκάζονται οι κάτοικοι να πληρώνουν μόνοι τους το δάσκαλο πράγμα που φανερώνει τη δυσκολη οικονομική κατάσταση της περιόδου.

Για τα σχολεία που λειτουργούσαν την περίοδο αυτή έχουμε μόνο τον πίνακα του Σάρρου, σύμφωνα με τον οποίο το 1906, το Λιμπάνοβο έχει μία Αστική Σχολή με 51 μαθητές από τους οποίους 16 Βλάχοι και 1 Γραμματοδιδασκαλείο με ένα δάσκαλο στο συνοικισμό Καλύβια Λιβάνοβου. Άλλωστε και η Δάσιου αναφέρει ότι στο Λιμπάνοβο λειτουργούσε ένα τετρατάξιο Μικτό Δημοτικό Σχολείο. Το 1906 ο Σάρρος καθώς αναφέρεται στην καταγραφή των σχολικών κτιρίων της Πιερίας, αναφέρει και το σχολείο στο Λιμπάνοβο το οποίο χαρακτηρίζει «*Διώροφον και ευάερον αλλ' ήκιστα καθαρόν*». Τα στοιχεία όμως από τα αρχεία του σχολείου αυτή την περίοδο δεν διασώθηκαν.

# Η ΕΚΠΑΙΔΕΥΣΗ

## ΣΤΟ ΛΙΜΠΑΝΟΒΟ(ΑΙΓΙΝΙΟ)

Το 1914-15 εμφανίζεται να λειτουργεί το μοναδικό Δημοτικό Σχολείο-Τζαμί, και η εγκατάσταση των προσφύγων από το Καβακλί, το Σκόπελο και το Ακμπουνάρ έφερε στον τόπο μια έκρηξη στο μαθητικό πληθυσμό που τελειώνει το 1929. Οι πρώτες πληροφορίες φανερώνουν ότι στο Λιμπάνοβο λειτουργούσε ένα μεικτό τριτάξιο δημοτικό σχολείο, από το σχολικό έτος 1914-15, στο παλιό πέτρινο τζαμί στο κέντρο του χωριού με 66 μαθητές και ένα μονοτάξιο σχολείο για Οθωμανούς με 37 μαθητές επί 200 οθωμανικών κατοίκων. Το 1930 έχουμε το χωρισμό του πεντατάξιου μεικτού δημοτικού σχολείου Αιγινίου (τζαμί) σε Α' τετρατάξιο, Β' τριτάξιο και Γ' διτάξιο δημοτικό. Αργότερα το 1945 έως το 1967, στο Αιγίνιο λειτουργούν τρία καινούρια δημοτικά σχολεία. Κτίζεται λοιπόν ένα νέο πέτρινο σχολείο στο κέντρο του χωριού, στο οποίο μεταφέρονται οι μαθητές από το Τζαμί το 1956-57 και ονομάζεται 2<sup>ο</sup> δημοτικό σχολείο Αιγινίου.

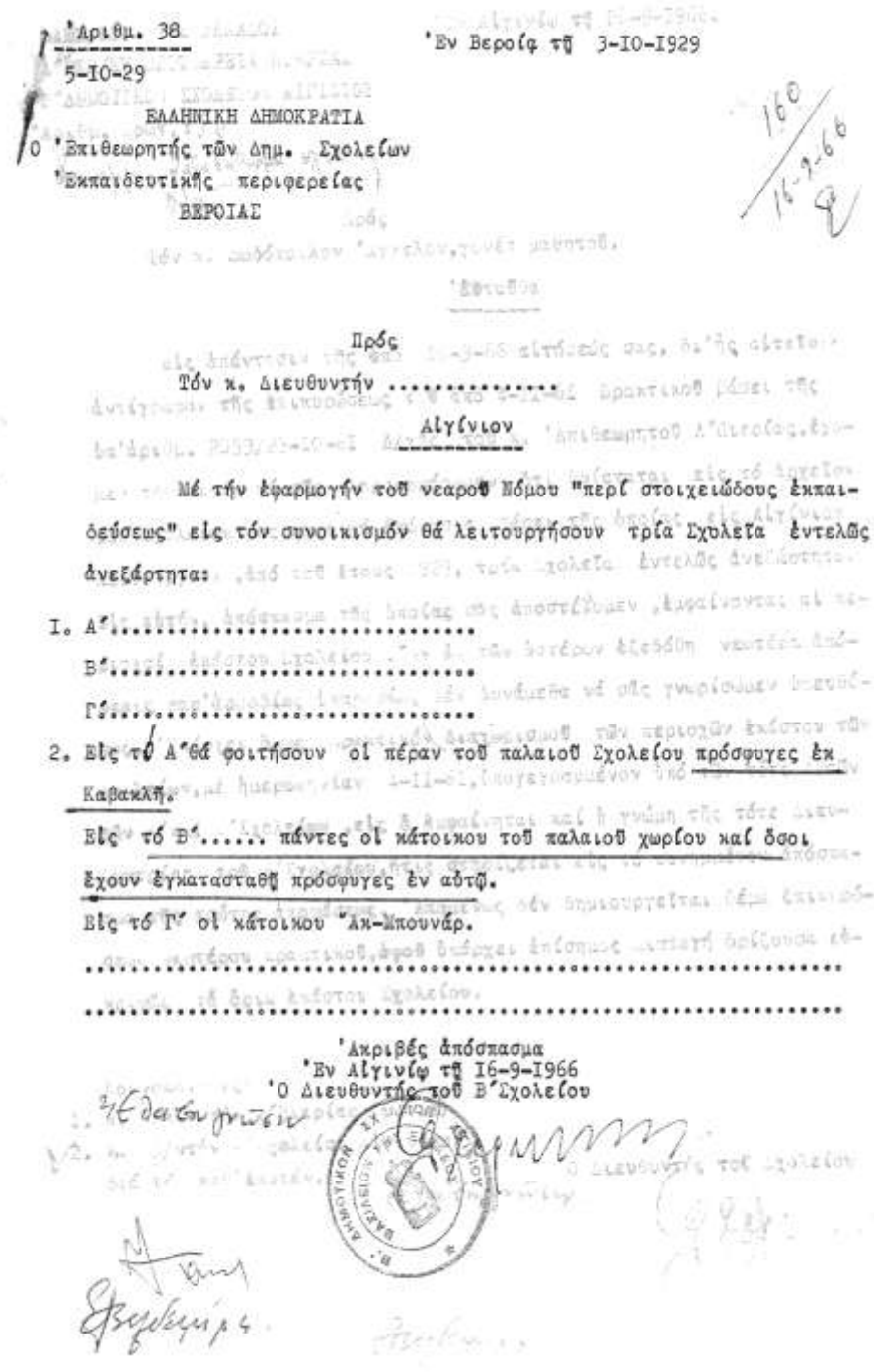

## «ΤΟ ΤΖΑΜΙ»

Το πρώτο σχολείο που συναντούμε στα αρχεία είναι το ονομαζόμενο **«Τζαμί»** επειδή επί τουρκοκρατίας λειτουργούσε και ως τζαμί, και ήταν πετρόχτιστο κτίριο με ξύλινη κεραμοσκεπή, παράθυρα με σιδεριές και δύο αίθουσες οι οποίες για τις ανάγκες της συνδιδασκαλίας των τάξεων χωρίζονταν με ξύλινες κατασκευές. Στον ίδιο χώρο υπήρχε και μια ξύλινη **παράγκα** στην οποία στεγαζόταν η Ε΄ και η ΣΤ΄ τάξη γιατί δε χωρούσαν στο τζαμί. Ήταν υπερυψωμένη και κάτω αποθήκευαν τα ξύλα για τη σόμπα.



Ποιήματα από τους μαθητές στο πρώτο σχολείο του χωριού, στο τζαμί, αριστερά και στην παράγκα δεξιά.



ΚΠΑΙΔΕΥΤΙΚΗ ΠΕΡΙΦΕΡΕΙΑ ΠΙΕΡΙΑΣ

ΗΜΟΤΙΚΟΝ ΣΧΟΛΕΙΟΝ 3<sup>ο</sup> Αιγινίου

Αριθ. Πρωτ. 33

Π Ι Ν Α Ξ

Έμφαίνων α) τὰ χρηματικά ποσά β) τὰ οικοδομήσιμα ύλικά γ) τὴν προσωπικὴν ἐργασίαν, ἃτινα διετέθησαν διὰ τὴν ἀνέγερσιν ἢ ἀποπεράτωσιν τῶν διδαστηρίων ἀπὸ 1-11-51 μέχρι σήμερον.

ΟΙΚΟΝΟΜΙΚΑ ΕΤΗ	ΕΣΟΔΑ				ΥΛΙΚΑ ΠΡΟΣΦΕΡΘΕΝΤΑ ΥΠΟ ΤΩΝ ΚΑΤΟΙΚΩΝ				Ἄξια ὑλικῶν	Ἡμερομίσθια ἀριθμητικῶς	Ἄξια αὐτῶν ὡς ἔγγιστα	Ἔσοδα ἐξ ἄλλων πηγῶν (ὄμοιοι εἰς Ἀμε- ρικής κ.λ.π.) ἐναίσιμα ἔργα	ΕΣΟΔΑ ΓΕΝΙΚΩΣ
	Ἐκ Κρατικῆς Ἀγωγῆς	Ἐκ Δήμων καὶ Κοινοτήτων	Ἐξ ἐράνων ἐπιχορηγη- σῶν	Ἐξ ἐράνων προσφετι- κῶν	Πέτρα εἰς Μ3	Ἄμμος εἰς Μ3	Ἀσβεστος εἰς ἀκαθ.	Κέραμοι εἰς τεμάχια					
1951-52													
1952-53		80.000				50			1.500	50	2.000		6.603,80
1953-54		46.000				100			3.000	100	4.000	6.465,70	65.866,90
1954-55	20.000	10.000				100			3.000	50	2.000	7.220,58	37.220,58
1955-56		35.000		11.750		100			3.000	50	2.000	11.278,50	58.028,50
Σύνολον	20.000	111.000		11.750		350			10.500	250	10.000	24.964,78	167.714,78

Ἐν Αιγινίῳ τῇ 6<sup>ῃ</sup> Απριλίου 1956

Ο ΠΡΟΕΔΡΟΣ ΤΗΣ ΣΧΟΛΙΚΗΣ ΕΦΟΡΕΙΑΣ  
*Καμυγιά*

ΔΙΕΥΘΥΝΤΗΣ ΤΟΥ ΣΧΟΛΕΙΟΥ  
*Τσιτσίτς*

Οικονομικά  
στοιχεία για  
την ανέγερση  
του  
διδαστηρίου  
του 2<sup>ου</sup>  
Δημοτικού  
Σχολείου  
Αιγινίου

Ε Π Ε Ρ Ι Λ Η Ξ

ΑΡΙΘΜ. ΠΡΩΤ. 952

Προς

Κ. Διευθυντήν τοῦ ἑπιμετοῦ Ἐπιμετοῦ Παιδείας

Ε ν τ α Ὑ δ ῆ

"Ξίωμεν τὴν τιμὴν νὰ πῆρωμεν ὑμῖν συντημένως ἀντίγραφον τῆς ὑπ' ἀριθμ. 32758/21-3-1955 ἀ/γῆς τοῦ τοῦ Ἐπιμετοῦ Παιδείας, ὑνόμεναι τῆς ἐπέξεως ἀπαλλοτρώσεως τῆς Κρατικῆς ὑπὲρ Μ.Τ.Π.Υ. 3% ἀσφαλεῖ ἀνεγέροσως διδ/ρίων περιλαμβανομένων εἰς τὴν τριμερῆ Ἐπιμετοῦ Παιδείας.

Ἐκ τῶν διδ/ρίων τῆς ἑπιμετοῦ Παιδείας εἰς τὸ ὡς ἔνω εὐεργέτημα ἀπὸ τῆς τῆς κατωθὶ διδ/ρίων, ὅτινα κατέθεσαν ὑμῖν ἀχρωστικῶς καὶ διὰ τῶν ἀπλοτῶν διπλοτῶν εἰσπράξεως τῆς ὑπηρεσίας ὑμῶν (πρόκτωρα Τραπεζῆς Ἑλλάδος παρὰ τῷ ἑπιμετοῦ Ἐπιμετοῦ Παιδείας) τῆς ἀναλόγου κρατικῆς ἐπὶ ἀσφαλῶν γεννημένων δι' ἐνεργείων ἢ ἀποκερῶσιν διδ/ρίων.

1) Διδακτικῶν ἐπὶ Κατερίνης, ἀπεννηθῆν ποσὸν δι' ἀποκερῶσιν δραχμαὶ 19.752. Κατετεθῆν ποσὸν ὑπὲρ Μ.Τ.Π.Υ. 3% 999% διὰ τῆς ὑπ' ἀριθμ. 1431/1955 ἀπλοτῶν ἀποκερῶσως δραχμαὶ 797. Ἀχρωστικῶς καταβλήθῆν ποσὸν δραχμαὶ 592,50

2) Διδακτικῶν Αἰτωλῶν Β'. ἀπεννηθῆν ποσὸν δι' ἀποκερῶσιν δραχμαὶ 21.635 Κατετεθῆν ποσὸν ὑπὲρ Μ.Τ.Π.Υ. διὰ τῆς ὑπ' ἀριθμ. 1397/1955 ἀπλοτῶν ἀποκερῶσως δραχμαὶ 775,30. Ἀχρωστικῶς καταβλήθῆν ποσὸν δραχμαὶ 649.

3) Διδακτικῶν Αἰγίνου Β'. ἀπεννηθῆν ποσὸν δι' ἀποκερῶσιν δραχμαὶ 37.200 Κατετεθῆν ποσὸν ὑπὲρ Μ.Τ.Π.Υ. 3% διὰ τῆς ὑπ' ἀριθμ. 1410/1955 ἀπλοτῶν ἀποκερῶσως δραχμαὶ 1363. Ἀχρωστικῶς καταβλήθῆν ποσὸν III6,60 δραχμαὶ

4) Διδακτικῶν Ρυακίων, ἀπεννηθῆν ποσὸν δι' ἀποκερῶσιν δραχμαὶ 10.478 Κατετεθῆν ποσὸν ὑπὲρ Μ.Τ.Π.Υ. 3% διὰ τῆς ὑπ' ἀριθμ. 1230/1955 ἀπλοτῶν ἀποκερῶσως δραχμαὶ 348,20. Ἀχρωστικῶς καταβλήθῆν ποσὸν δραχμαὶ 323,40.

"Ἦτοι ἀναλεῖν ἀχρωστικῶς καταβληθῆναι δραχμῶν 2.680,50 ὡς ἀναλεῖται ἡ ἀπόδειξις εἰς τὴν εἰκοστὴ σελίδα τῆς ἐπιμετοῦ

Μετὰ τὴν:

Ἐπιμ. τῆς ἑπιμ. Ἐπιμετοῦ Παιδείας

ΔΙΟΝΟΥΣΙΕΥΤΑΙ

Κ. Γεν. ἐπιμ. τῆς Δ' Περιφέρειας (ν.τ.ε.)

Παρασκευῆς

Δημ. ἐπιμ. τῆς Κατερίνης, Β' Αἰτωλῶν,

Β' Αἰγίνου, Ρυακίων (ν.τ.ε.)

μετ' ἐνός ἀντιγράφου τῆς ὑπ' ἀριθμ. 32758/1955

ἀ/γῆς τοῦ τοῦ Ἐπιμετοῦ Παιδείας.



**Απαλλαγή του 3% υπέρ Μ.Τ.Π.Υ. του 2<sup>ου</sup> Δημ. Σχ.**



ΒΑΣΙΛΕΙΟΝ ΤΗΣ ΕΛΛΑΔΟΣ

ΝΟΜΟΣ ΠΕΡΙΑΣ  
ΔΗΜΟΣ ΑΙΓΙΝΙΟΥ

Αρ. Πρωτ. 122

Εν Αιγινίῳ τῇ 19-9-1953

Π ρ ο σ :

- Τοῦς κ.κ. 1) Κυριῆνον Κιοσοῦν  
 2) Γεωργίου Ἀγγέλου  
 3) Δημήτριου Καλλιγῆν  
 4) Γεωργίου Παπακωνσταντίνου  
 5) Δημήτριου Γεωργιάδου  
 6) Χερσαλκίου Παρουσιῆν  
 7) Κυρινοῦρου *Κυρινοῦρου*
- Ε ν τ ε ῤ ῥ α

*Προβ. κ. 122  
1953*

Ἐχοντες ὁρᾶσαι ὅτι, ἐντός τῶν ἡμερῶν οὗ τοῦ  
 ὁ θεμελιος λίθος τοῦ νέου κτηρίου τοῦ Βου Δημοτικῆς  
 Σχολείου ὅς εἶναι γνωστὸν καὶ ὅτι, καὶ ἐπειδὴ υπάρ-  
 χει ἡμῶς ἀνάγκη ἀποδοτικῆς ἐργασίας καὶ βοηθείας τῆς  
 Σχολικῆς Ἐφορείας ὑπὸ τῶν Κατοίκων.  
 Ὁρᾶτομεν ὅμως ὡς βοηθητικὰ μέλη τῆς Σχολικῆς Ἐφο-  
 ρείας, καὶ παρακαλοῦμεν ὅπως εὐερεστοῦμενοι ἀναλαμ-  
 βάνοντες καθήκοντα ἐνισχύσατε τὴν Σχολικὴν Ἐφορείαν  
 διὰ τὴν συνεχῆ ἐργασίαν καὶ παρακαλοῦσθαι πρὸς  
 ταχεῖαν ἀνάγκαν τοῦ νέου Σχολικῆς κτηρίου τοῦ Βου  
 Δημοτικῆς Σχολείου, ἐν ὅσῃ ὅτι, ἐπιτελεῖται ὀφείλου  
 πρὸς τὴν Παιδείαν καὶ τὴν Κοινωνίαν καθήκον.



ΒΑΣΙΛΕΙΟΝ ΤΗΣ ΕΛΛΑΔΟΣ

ΣΧΟΛΙΚΗ ΕΦΟΡΕΙΑ  
Β. ΔΗΜΟΤΙΚΟΥ ΣΧΟΛΕΙΟΥ  
ΑΙΓΙΝΙΟΥ

Αρ. Πρωτ. 122

ΔΙΑΚΗΡΥΞΙΣ

Εν Αιγινίῳ τῇ 21-9-1953

Ἡ Σχολικὴ Ἐφορεία τοῦ Βου Δημοτικῆς Σχολείου Αἰγινίου  
 διακηρύττει ὅτι, τὴν προσεχῆ Κυριακὴν 27ῃ Σεπτεμβρίου ἔ.ε.  
 ἐπιτίθεται εἰς φανεράν μειοδοτικὴν δημοπρασίαν ἡ κατασκευὴ  
 τῶν θεμελίων τοῦ ἀδικοκτηρίου τοῦ Βου Δημοτικῆς Σχολείου  
 οἱ βουλόμενοι δύνανται νὰ λάβωσι γνώσιν τῶν ὄρων τῆς Διακηρύ-  
 ξεως προσερχόμενοι κατ'ἐπιτάγην ἐν τῇ Γραφεῖᾳ τοῦ Σχολείου.  
*Ἡ δημοπρασίαν δὲ διενεργεῖται ἐν τῷ γκαράζ τῶν Σχολείων*

Εν Αιγινίῳ τῇ 21-9-1953



Θεμέλιος λίθος





# ΤΟ ΑΡΧΙΤΕΚΤΟΝΙΚΟ ΣΧΕΔΙΟ ΤΟΥ 2<sup>ΟΥ</sup> ΔΗΜ. ΣΧΟΛ. ΑΙΓΙΝΙΟΥ

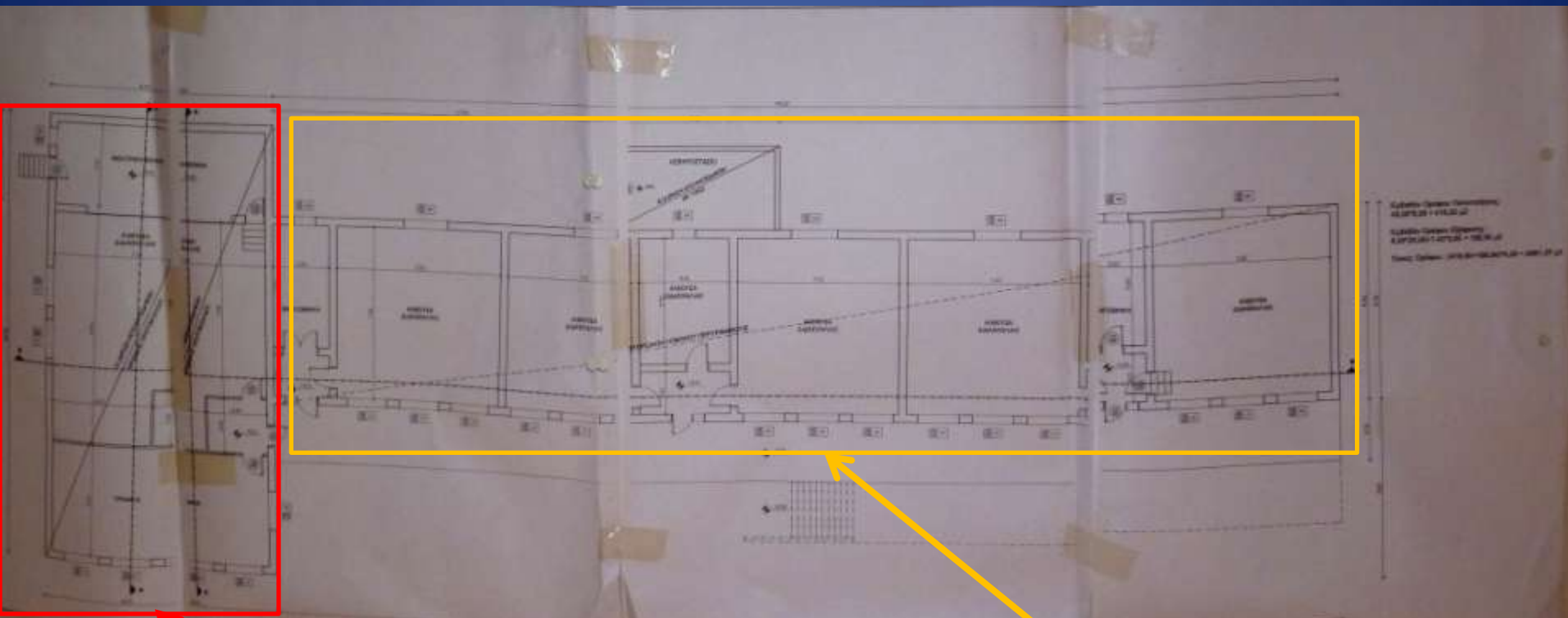

Το 1975 χτίζεται νέα αίθουσα πολλαπλών χρήσεων με θεατρική σκηνή με την εθελοντική προσφορά υλικών και εργασίας των γονέων.

Το νέο διδακτήριο κτίστηκε σε περίοπτη θέση με θέα όλο τον κάμπο. Το αρχικό σχέδιο του σχολείου περιελάμβανε 5 μεγάλες ηλιακές αίθουσες, ένα μικρό γραφείο δασκάλων στη μέση, μία αίθουσα εποπτικών μέσων και μια αποθήκη. Επειδή το οικόπεδο ήταν επικλινές αργότερα το 1970 με εθελοντική εργασία των γονέων έγινε η αποχωμάτωση του ισογείου της νότιας πλευράς έτσι ώστε να διαμορφώθηκαν δύο αίθουσες. Η μια από αυτές για χρόνια στέγαζε το 2<sup>ο</sup> Νηπιαγωγείο και η άλλη χρησιμοποιήθηκε ως αίθουσα προβολών φυσικής.

Προτάσεις

Επισημαίνεται η προέλευση των εδαφικών έργων της Δ/νσης Εκπαίδευσης  
 της Δ/νσης του 13ου Δημοτικού Σχολείου Αγινίου, από τον  
 έργο της υπ' αριθμ. 122/21.9.85 Διακήρυξης της αρχικής προϋπο-  
 λογισμού με την Δ/νση Εκπαίδευσης σύμφωνα με τον αριθμ. 9408/8.6.85  
 διάταξη της υπ' αριθμ. 1306/85 Διατάξεως της Δ/νσης Εκπαίδευσης και του  
 υπ' αριθμ. 9474/13.6.85 Διατάξεως της Δ/νσης Εκπαίδευσης.  
 Το κείμενο της υπ' αριθμ. 122/21.9.85 Διακήρυξης της αρχικής προϋπο-

Α/Α	Αναφερόμενο	Ποσό (€)	Υπογραφή
1	Σχολική Στέγη	38.000	
2	Τασσοί	37.500	Η Καρίνη
3	Σταθμολογία	36.000	Α. Α. Α.
4	Στάσεις	35.500	Α. Α. Α.
5	Τασσοί	35.000	Η Καρίνη
6	Σταθμολογία	34.000	Α. Α. Α.
7	Ματρώμα	33.000	Α. Α. Α.
8	Σταθμολογία	32.000	Α. Α. Α.
9	Ματρώμα	30.000	Α. Α. Α.
10	Σταθμολογία	29.000	Α. Α. Α.
11	Ματρώμα	28.000	Α. Α. Α.
12	Σταθμολογία	27.000	Α. Α. Α.

13) Ηλεκτροδότηση του χώρου του κεντρικού σταθμολογίου  
 14) Έκτακτη εργασία (22.000) για τη μελέτη, τη διαμόρφωση  
 έργου που αφορά την αμείωση των νεφών.

Στη Αγινία, 16 Οκτωβρίου 1985

Ο Υπερπαιδαγωγός  
 Α. Α. Α.



Δημοπρασία για την κατασκευή των  
 θεμελίων 2ου Δημ. Σχ.



Όλοι βοηθούσαν στην αποπεράτωση του σχολείου, μαθητές, γονείς, δάσκαλοι....



1957: Αναμνηστική φωτογραφία από τα πρώτα σχολικά έτη με το σχολείο ατελείωτο ακόμη...



Το 1969 το σχολείο στην τελική του μορφή



## ...το 2° Δημοτικό Σχολείο Αιγινίου σήμερα....

Το 2° Δημοτικό σχολείο σήμερα αποτελείται από επτά μεγάλες αίθουσες εξοπλισμένες με όλα τα εποπτικά μέσα, μία μικρή δανειστική βιβλιοθήκη, αποθηκευτικό χώρο εποπτικών μέσων, γραφείο Συλλόγου Διδασκόντων, αίθουσα πληροφορικής και μια μεγάλη αυλή. Δυστυχώς δεν υπάρχει γυμναστήριο ή αίθουσα πολλαπλών χρήσεων αν και έχουν γίνει πολλές προσπάθειες γι' αυτό το έργο.

Στο επικλινές σημείο του οικοπέδου υπάρχει ένα μικρό τμήμα πευκοδάσους που αποτελεί πνοή ζωής και φυσικής ομορφιάς. Παλιότερα κάπου εκεί υπήρχε ο σχολικός κήπος και ο λαχανόκηπος, ο οποίος καλλιεργούνταν από το δάσκαλο των μεγάλων τάξεων μαζί με τους μαθητές του.



# Μαθητικό δυναμικό του 2<sup>ου</sup> Δημ. Σχολ. Αιγινίου



Σχολ. Έτος 1974-75

Σχολ. Έτος 2009-10



## ΕΝΔΕΙΚΤΙΚΟΣ ΝΑΚΑΣ ΕΓΓΕΓΡΑΜΜΕΝΩΝ ΜΑΘΗΤΩΝ ΣΧΟΛ. ΕΤΗ 1914-1945

ΣΧΟΛΙΚΟ ΕΤΟΣ	2° ΔΗΜ. ΣΧ.
1914-1915	66
1915-1916	95
1916-1917	78
1917-1918	92
1918-1919	110
1919-1920	105
1920-1921	110
1921-1922	87
1922-1923	124
1923-1924	121
1924-1925	191
1925-1926	263
1926-1927	321
1927-1928	379
1928-1929	383
1929-1930	311
1930-1931	158
1931-1932	166
1932-1933	169
1933-1934	182
1934-1935	172
1935-1936	187
1936-1937	195
1937-1938	225
1938-1939	232
1939-1940	231
1940-1941	246
1941-1942	220
1942-1943	159
1943-1944	
1944-1945	205

## ΜΑΘΗΤΙΚΟ ΔΥΝΑΜΙΚΟ

Στο Αρχείο του 2<sup>ου</sup> Δημοτικού Σχολείου και συγκεκριμένα στο Μαθητολόγιο αναφέρεται ότι από 1 Σεπτεμβρίου του 1914 άρχισε να λειτουργεί στο Λιμπάνοβο ένα Σχολείο που ονομαζόταν Τζαμί με αρχικό αριθμό μαθητών 66, καθώς όμως άρχισαν να καταφθάνουν οι πρώτοι πρόσφυγες και να εγκαθίστανται στην περιοχή, το μαθητικό δυναμικό συνεχώς αυξανόταν. Έτσι την σχολική χρονιά 1922-23 οι μαθητές διπλασιάζονται και φθάνουν τον αριθμό 124, ενώ φθάνουμε στην κορύφωση τη σχολική χρονιά 1928-29 που έχουμε μια έκρηξη στο μαθητικό δυναμικό που φθάνει τους 383.

Το Β' Δημοτικό σχολείο (στο Τζαμί) μετά τον χωρισμό των σχολείων του Αιγινίου συνέχισε τη λειτουργία του με 158 μαθητές φθάνοντας τους 205 το σχολικό έτος 1944-45. Παρατηρείται συνεχής αύξηση του μαθητικού δυναμικού εκτός από τα δύσκολα χρόνια του πολέμου.

Αργότερα στο νέο διδακτήριο δεν παρουσιάζονται μεγάλες αυξομειώσεις.

Σχολ. Έτος	Α΄	Β΄	Γ΄	Δ΄	Ε΄	ΣΤ΄	Σύνολο
1945-46	96	29	30	22	16	13	201
1946-47	98	36	47	22	21	9	233
1947-48	106	49	44	43	24	16	282
1948-49	83	63	39	35	35	20	275
1949-50	69	53	40	31	27	23	243
1950-51	43	59	37	31	26	11	207
1951-52	42	47	49	29	34	15	216
1952-53	34	39	42	45	31	27	218
1953- 54	28	31	36	39	42	23	199
1954-55	33	28	30	41	39	36	207
1955-56	33	29	26	33	36	30	187
1956-57	31	30	25	25	32	35	178
1957-58	31	28	28	26	26	29	168
1958-59	30	29	27	23	32	21	162
1959-60	29	28	26	26	26	26	161
1960-61	25	27	27	29	23	27	158
1961-62	30	25	23	27	26	23	154
1962-63	30	27	27	32	26	27	169
1963-64	31	32	26	24	32	25	170
1964-65	38	24	27	27	24	29	174
1965-66	41	31	30	27	27	20	176
1966-67	25	34	29	29	22	26	165

## ΕΝΔΕΙΚΤΙΚΟΣ ΠΙΝΑΚΑΣ ΕΓΓΡΑΦΟΜΕΝΩΝ ΜΑΘΗΤΩΝ Β΄ ΔΗΜΟΤΙΚΟΥ ΚΑΤΑ ΤΑΞΗ

## ΓΡΑΦΗΜΑ ΜΕ ΤΙΣ ΑΥΞΟΜΕΙΩΣΕΙΣ ΤΟΥ ΜΑΘΗΤΙΚΟΥ ΠΛΗΘΥΣΜΟΥ ΤΟΥ 2<sup>ου</sup> ΔΗΜΟΤΙΚΟΥ ΣΧΟΛΕΙΟΥ ΑΙΓΙΝΙΟΥ

### ΕΓΓΕΓΡΑΜΜΕΝΟΙ ΜΑΘΗΤΕΣ ΤΟΥ 2ΟΥ ΔΗΜ. ΣΧΟΛ. ΑΙΓΙΝΙΟΥ

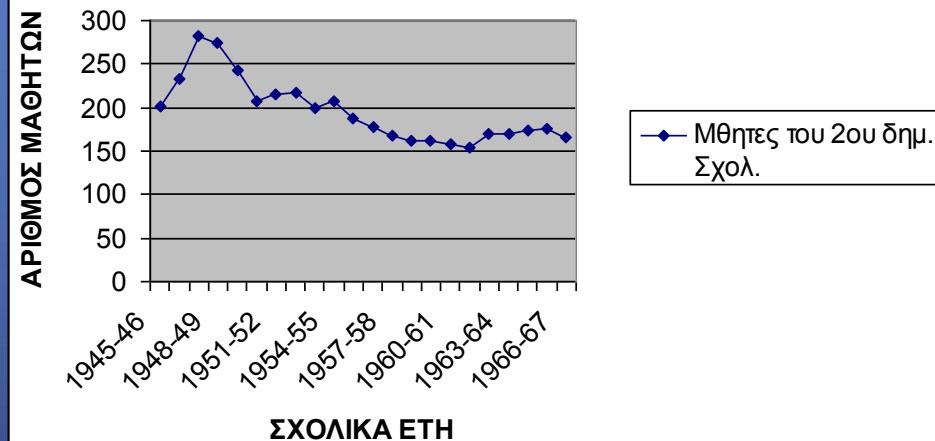



# Η ΕΠΙΔΟΣΗ ΤΩΝ ΑΠΟΛΥΘΕΝΤΩΝ ΜΑΘΗΤΩΝ ΤΟΥ 2<sup>ΟΥ</sup> ΔΗΜΟΤΙΚΟΥ

Σχολ. Έτος	5-6	%	7-8	%	9-10	%	Στάσιμοι	%	Σύνολο
1945-46	6	46	7	54	-	-	-	-	13
1946-47	1	11	8	89	-	-	-	-	9
1947-48	4	25	11	69	-	-	1	6	16
1948-49	6	30	7	35	6	30	1	5	20
1949-50	16	70	5	22	1	4	1	4	23
1950-51	1	9	6	55	4	36	-	-	11
1951-52	5	33	8	53	-	-	2	13	15
1952-53	3	11	19	70	3	11	2	7	27
1953-54	4	17	18	78	1	4	-	-	23
1954-55	2	6	30	83	4	11	-	-	36
1955-56	1	3	19	63	7	23	3	10	30
1956-57	2	6	23	66	10	29	-	-	35
1957-58	5	17	21	72	3	10	-	-	29
1958-59	1	5	17	81	3	14	-	-	21
1959-60	12	46	11	42	2	8	1	4	26
1960-61	4	15	18	67	4	15	1	4	27
1961-62	12	52	8	35	3	13	-	-	23
1962-63	16	59	8	30	3	11	-	-	27
1963-64	8	32	11	44	5	20	1	4	25
1964-65	10	34	11	38	7	24	1	3	29
1965-66	2	10	9	45	6	30	3	15	20
1966-67	2	8	18	69	4	15	2	8	26

Στο τέλος της περιόδου παρουσιάζεται νέα διακύμανση της επίδοσης των απολυθέντων μαθητών. Έτσι αυξάνεται σε 30% πάλι το ποσοστό των μαθητών με «Λίαν Καλώς» και σε 18% το ποσοστό των «Άριστων», ενώ ελαττώνονται σε ποσοστό 47% από 66% οι μαθητές με επίδοση «Καλώς».

Το Β΄ Δημοτικό Σχολείο παρουσιάζει στα μέσα της δεκαετίας του '40 μια διαφοροποίηση στην επίδοση των απολυθέντων μαθητών με μεγαλύτερο κατά μέσο όρο ποσοστό 54% στους «Λίαν Καλώς», ποσοστό 36% αυτούς με «Καλώς» και λίγους «άριστους» με ποσοστό 7%. Επίσης οι στάσιμοι εμφανίζονται σε όλη την περίοδο με ποσοστό 3-5%. Στην επόμενη δεκαετία, του '50, ο μεγάλος όγκος των μαθητών, το 66%, απολύεται με «Λίαν Καλώς», ενώ αυξάνεται το ποσοστό των άριστων μαθητών από 7% σε 15%.

ΕΠΙΔΟΣΗ ΑΠΟΛΥΘΕΝΤΩΝ ΜΑΘΗΤΩΝ Β΄ ΔΗΜ. ΣΧΟΛ. ΑΙΓΙΝΙΟΥ

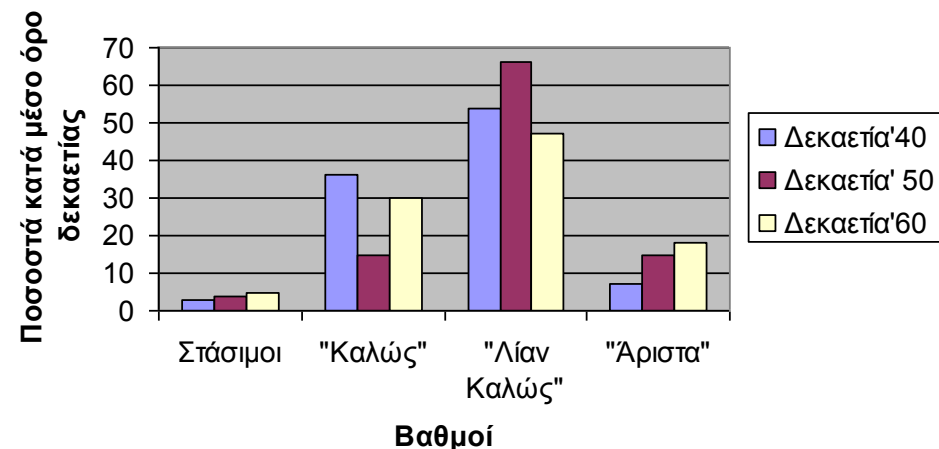

## Διδακτικό προσωπικό

Σχολ. έτος	Οργανικότητα
	2 <sup>ο</sup> Δημ. Σχολ. Αιγινίου
1945-46	3/ξιο
1946-47	3/ξιο
1947-48	3/ξιο
1948-49	3/ξιο
1949-50	3/ξιο
1950-51	
1951-52	3/ξιο
1952-53	4/ξιο
1953-54	3/ξιο
1954-55	4/ξιο
1955-56	
1956-57	4/ξιο
1957-58	4/ξιο
1958-59	4/ξιο
1959-60	
1960-61	4/ξιο
1961-62	
1962-63	5/ξιο
1963-64	5/ξιο
1964-65	5/ξιο
1965-66	
1966-67	5/ξιο

Από το 1945 μέχρι το 1950 οι δάσκαλοι που υπηρέτησαν στα σχολεία του Αιγινίου είναι κυρίως πτυχιούχοι Διδασκαλείων αλλά υπάρχουν και οι περιπτώσεις αποφοίτων Γυμνασίου και διάφορων σχολών που η μόρφωσή τους δεν ήταν επαρκής, σύμφωνα και με τις εκθέσεις των Επιθεωρητών, αλλά η έλλειψη καταρτισμένων δασκάλων οδηγούσε στην πρόσληψη και αυτών. Οι δύσκολες συνθήκες που επικρατούσαν την εποχή αυτή καθώς και ο μεγάλος αριθμός μαθητών ανά δάσκαλο δυσκόλευαν περισσότερο την απόδοσή τους. Την δεκαετία αυτή του '50 και στα σχολεία του Αιγινίου αυξάνονται οι δάσκαλοι με πτυχίο Παιδαγωγικής Ακαδημίας καθώς αυξάνεται και η οργανικότητα των σχολείων. Σε κάθε υπηρετούντα δάσκαλο αναλογούσαν 74 εγγραφέντες μαθητές καθώς το Β' Δημοτικό προάγεται από 3/ξιο προάγεται σε 4/ξιο και αργότερα από το σχολικό έτος 1956-57 το Β' Δημοτικό από το 1962-63 γίνεται 5/ξιο

**ΟΡΓΑΝΙΚΟΤΗΤΑ 2<sup>ου</sup> ΔΗΜ.  
ΣΧΟΛ. ΑΙΓΙΝΙΟΥ**

*ΔΙΔΑΚΤΙΚΟ ΠΡΟΣΩΠΙΚΟ 2<sup>ΟΥ</sup> ΔΗΜ. ΣΧΟΛ.  
ΑΙΤΙΝΙΟΥ 5/03/1968*



*ΔΙΔΑΚΤΙΚΟ ΠΡΟΣΩΠΙΚΟ 2<sup>ΟΥ</sup> ΔΗΜ. ΣΧΟΛ. ΑΙΤΙΝΙΟΥ*  
*Σχολ. Έτος 2010-11*



# ΔΙΔΑΚΤΙΚΟ ΠΡΟΣΩΠΙΚΟ 2<sup>ΟΥ</sup> ΔΗΜΟΤΙΚΟΥ ΣΧΟΛΕΙΟΥ ΑΙΓΙΝΙΟΥ

Σχολ. Έτος	Όνοματεπώνυμα Δασκάλων	Σπουδές	Έτη Υπηρεσίας
1945-46	1. Παρασκευάς Δημήτριος (Δ/ντής)	Πτυχ. Μεγ. Του Γένους Σχολ & Μετεκπ.	34
	2. Μαστραπά Ευφροσύνη	Πτυχ. Διδασκαλείου	20
	3. Χαραλαμπίδου Μαρία	Πτυχ. Διδασκαλείου	17
1946-47	1. Παρασκευάς Δημήτριος (Δ/ντής)	Πτυχ. Μεγ. Του Γένους Σχολ	35
	2. Μαστραπά Ευφροσύνη	& Μετεκπαίδευση	21
	3. Χαραλαμπίδου Μαρία	Πτυχ. Διδασκαλείου Πτυχ. Διδασκαλείου	18
1947-48	1. Παρασκευάς Δημήτριος (Δ/ντής)	Πτυχ. Μεγ. Του Γένους Σχολ & Μετεκπ.	36
	2. Μαστραπά Ευφροσύνη	Πτυχ. Διδασκαλείου	22
	3. Χαραλαμπίδου Μαρία	Πτυχ. Διδασκαλείου	19
1948-49	1. Παρασκευάς Δημήτριος (Δ/ντής)	Πτυχ. Μεγ. Του Γένους Σχολή & Μετεκπ.	37 (από το 1917)
	2. Μαστραπά Ευφροσύνη	Πτυχ. Διδασκαλείου	23
	3. Χαραλαμπίδου Μαρία	Πτυχ. Διδασκαλείου	20
1949-50	1. Παρασκευάς Δημήτριος (Δ/ντής)	Πτυχ. Μεγάλης Του Γένους Σχολή	37
	2. Μαστραπά Ευφροσύνη	Πτυχ. Διδασκαλείου	23
	3. Κασιάρου Πελαγία	Πτυχ. Διδασκαλείου	13
1950-51			
1951-52	1. Μαστραπά Ευφροσύνη	Πτυχ. Διδασκαλείου	25
	2. Βλαχοστεργίου Αικατερίνη	Πτυχ. Διδασκαλείου	Προσωρινός
	3. Ζιάκος Σωκράτης	Πτυχ. Παιδ. Ακαδημίας	
1952-53	1. Μπουροζίκας Κωνσταντίνος (Δ/ντής)	Πτυχ. Παιδ. Ακαδημίας	
	2. Μαστραπά Ευφροσύνη	Πτυχ. Διδασκαλείου	
	3. Βλαχοστεργίου Αικατερίνη	Πτυχ. Διδασκαλείου	
	4. Κούρια Βασιλική	Πτυχ. Παιδ. Ακαδημίας	

## ΔΙΔΑΚΤΙΚΟ ΠΡΟΣΩΠΙΚΟ 2<sup>ΟΥ</sup> ΔΗΜΟΤΙΚΟΥ ΣΧΟΛΕΙΟΥ ΑΙΓΙΝΙΟΥ (συνέχεια)

<b>1953-54</b>	<ol style="list-style-type: none"> <li>1. Μπουροζίκας Κωνσταντίνος (Δ/ντής)</li> <li>2. Κούρια Βασιλική</li> <li>3. Βλαχοστεργίου Αικατερίνη</li> </ol>	Πτυχ. Παιδ. Ακαδημίας Πτυχ. Παιδ. Ακαδημίας Πτυχ. Διδασκαλείου	
<b>1954-55</b>	<ol style="list-style-type: none"> <li>1. Μπουροζίκας Κωνσταντίνος (Δ/ντής)</li> <li>2. Κούρια Βασιλική</li> <li>3. Βλαχοστεργίου Αικατερίνη</li> <li>4. Χασεκίδης Θεοχάρης</li> </ol>	Πτυχ. Παιδ. Ακαδημίας Πτυχ. Παιδ. Ακαδημίας Πτυχ. Διδασκαλείου Πτυχ. Διδασκαλείου	
<b>1955-56</b>			
<b>1956-57</b>	<ol style="list-style-type: none"> <li>1. Μπουροζίκας Κωνσταντίνος (Δ/ντής)</li> <li>2. Μαστραπά Ευφροσύνη</li> <li>3. Κούρια Βασιλική</li> <li>4. Βλαχοστεργίου Αικατερίνη</li> </ol>	Πτυχ. Παιδ. Ακαδημίας Πτυχ. Διδασκαλείου Πτυχ. Παιδ. Ακαδημίας Πτυχ. Διδασκαλείου	14
<b>1957-58</b>	<ol style="list-style-type: none"> <li>1. Μπουροζίκας Κωνσταντίνος (Δ/ντής)</li> <li>2. Μαστραπά Ευφροσύνη</li> <li>3. Παπαϊωάννου Φωτεινή</li> <li>4. Παπαστεργίου Αικατερίνη</li> </ol>	Πτυχ. Παιδ. Ακαδημίας Πτυχ. Διδασκαλείου Πτυχ. Παιδ. Ακαδημίας Πτυχ. Διδασκαλείου	15 31 10 27
<b>1958-59</b>	<ol style="list-style-type: none"> <li>1. Μπουροζίκας Κωνσταντίνος (Δ/ντής)</li> <li>2. Παρασκευά Δανάη</li> <li>3. Βλαχοστεργίου Αικατερίνη</li> <li>4. Παπαϊωάννου Φωτεινή</li> </ol>	Πτυχ. Παιδ. Ακαδημίας Πτυχ. Παιδ. Ακαδημίας Πτυχ. Διδασκαλείου Πτυχ. Παιδ. Ακαδημίας	16 6 28 11
<b>1959-60</b>			
<b>1960-61</b>	<ol style="list-style-type: none"> <li>1. Μπουροζίκας Κωνσταντίνος (Δ/ντής)</li> <li>2. Φαρμάκη Κερασία</li> <li>3. Παρασκευά Δανάη</li> <li>4. Σεβαπτσίδου Φωτεινή</li> </ol>	Πτυχ. Παιδ. Ακαδημίας Πτυχ. Παιδ. Ακαδημίας Πτυχ. Παιδ. Ακαδημίας Πτυχ. Παιδ. Ακαδημίας	18 15 8 6

# ΔΙΔΑΚΤΙΚΟ ΠΡΟΣΩΠΙΚΟ 2<sup>ΟΥ</sup> ΔΗΜΟΤΙΚΟΥ ΣΧΟΛΕΙΟΥ ΑΙΓΙΝΙΟΥ (συνέχεια)

<b>1961-62</b>			
<b>1962-63</b>	<ol style="list-style-type: none"> <li>1. Κατσίκας Δημήτριος (Δ/ντης)</li> <li>2. Μοσχογιάννη Άννα</li> <li>3. Ποντίκας Γεώργιος</li> <li>4. Παρασκευά Δανάη</li> <li>5. Σεβαπτσίδου Φωτεινή</li> <li>6. Βυτόγιαννη Μαρία</li> </ol>	Πτυχ. Παιδ. Ακαδημίας Πτυχ. Παιδ. Ακαδημίας Πτυχ. Παιδ. Ακαδημίας Πτυχ. Παιδ. Ακαδημίας Πτυχ. Παιδ. Ακαδημίας	10 8 9 8
<b>1963-64</b>	<ol style="list-style-type: none"> <li>1. Κατσίκας Δημήτριος (Δ/ντης)</li> <li>2. Ποντίκας Γεώργιος</li> <li>3. Παρασκευά Δανάη</li> <li>4. Βελδεμίρη Ευμορφία</li> <li>5. Μανώλα Ελπινίκη</li> <li>6. Γρηγοριάδου Ευδοκία</li> </ol>	Πτυχ. Παιδ. Ακαδημίας Πτυχ. Παιδ. Ακαδημίας Πτυχ. Παιδ. Ακαδημίας Πτυχ. Παιδ. Ακαδημίας Πτυχ. Παιδ. Ακαδημίας Πτυχ. Παιδ. Ακαδημίας	11 9 10 4 Προσωρινή 5
<b>1964-65</b>	<ol style="list-style-type: none"> <li>1. Περρωστής Γεώργιος (Δ/ντης)</li> <li>2. Ποντίκας Γεώργιος</li> <li>3. Παρασκευά Δανάη</li> <li>4. Γρηγοριάδου Ευδοκία</li> <li>5. Σεφτελή Γεωργία</li> </ol>	Πτυχ. Παιδ. Ακαδημίας Πτυχ. Παιδ. Ακαδημίας Πτυχ. Παιδ. Ακαδημίας Πτυχ. Παιδ. Ακαδημίας	10 11 6 3
<b>1965-66</b>			
<b>1966-67</b>	<ol style="list-style-type: none"> <li>1. Περρωστής Γεώργιος (Δ/ντης)</li> <li>2. Ηλίδης Στέφανος</li> <li>3. Παρασκευά Δανάη</li> <li>4. Γρηγοριάδου Ευδοκία</li> <li>5. Ελευθεριάδου Ευφροσύνη</li> </ol>	Πτυχ. Παιδ. Ακαδημίας Πτυχ. Παιδ. Ακαδημίας Πτυχ. Παιδ. Ακαδημίας Πτυχ. Παιδ. Ακαδημίας	12 7

## ΕΚΔΗΛΩΣΕΙΣ 2<sup>ο</sup> ΔΗΜΟΤΙΚΟΥ ΣΧΟΛΕΙΟΥ



Σημαντική εκδήλωση με τη λήξη του σχολικού έτους ήταν οι Γυμναστικές επιδείξεις των μαθητών των σχολείων οι οποίες πραγματοποιούνταν στο χώρο του γηπέδου, απογευματινές ώρες (για να διευκολύνεται η προσέλευση των εργαζόμενων γονέων), με την παρουσία γονέων και επισήμων του Δήμου.

Οι γυμναστικές επιδείξεις περιελάμβαναν το αγωνιστικό μέρος και τους χορούς. Στο αγωνιστικό μέρος οι μαθητές εκτελούσαν τακτικές ασκήσεις και έπαιζαν παιχνίδια, όπως τσουβαλοδρομίες, αυγομαχίες, κυνηγητό και άλλα.

Τα έπαθλα που δίνονταν στους μαθητές ήταν διπλώματα και δώρα. Οι γυμναστικές επιδείξεις ήταν υποχρεωτικές



Γυμναστικές επιδείξεις





## Μαθήματα πρώτων βοηθειών

Συμμετοχή στον έρανο του  
Ερυθρού Σταυρού

Από το 1960 άρχισαν να λειτουργούν στα σχολεία του Αιγινίου και οι ομάδες του Ε.Ε.Σ.Ν. που άλλαξαν κυριολεκτικά την σχολική ζωή των μαθητών. Στη δράση τους περιλαμβάνονταν η καθαριότητα του σχολείου, η παροχή των πρώτων βοηθειών σε μικροτραυματισμούς, η περιποίηση του σχολικού κήπου, η δημιουργία αλληλογραφίας με ερυθροσταυρίτες άλλων σχολείων και η έμπρακτη αλληλεγγύη προς τους άπορους μαθητές του σχολείου.





## *Αναμνήσεις από τις σχολικές εκδρομές*

Τα σχολεία πραγματοποιούσαν και εκπαιδευτικές εκδρομές, διήμερες, τριήμερες ή ακόμη και πενθήμερες εκτός νομού και σ' αυτές συμμετείχαν μόνο οι ανώτερες τάξεις. Οι μαθητές, εκτός από ρούχα, έπαιρναν μαζί τους και σκεπάσματα και διανυκτέρευαν είτε σε σχολεία των τόπων που επισκέπτονταν είτε σε μοναστήρια





## *Αναμνήσεις από τις σχολικές εκδρομές*

Εκτός από τις εκδρομές πραγματοποιούνταν και περίπατοι σε κοντινά μέρη με τα πόδια. Τότε οι μαθητές έπαιρναν μαζί τους και το φαγητό τους και οργάνωναν διάφορα παιχνίδια.



Στιγμιότυπο από εκδρομή στις  
Σέρρες



Τα κορίτσια ασχολούνταν όλο το χρόνο με το κέντημα σε σχέδια που έστελνε η DMC ενώ τα αγόρια με την ξυλογλυπτική...



## ΟΡΓΑΝΩΣΗ ΔΙΑΓΩΝΙΣΜΩΝ

Μια άλλη δραστηριότητα των μαθητών ήταν και η συμμετοχή τους σε διαγωνισμούς και εκθέσεις. Οι μαθητές έπαιρναν μέρος με έργα τους σε τέτοιες προσπάθειες γιατί μόνο θετικά αποτελέσματα μπορούσαν ν' αποκομίσουν από αυτές μια και δημιουργούνταν άμιλλα μεταξύ των μαθητών και άσκηση για την μέγιστη απόδοση των χεριών.

*Συμμετοχή στο 3<sup>ο</sup> Φεστιβάλ χορωδιών Δημοτικών Σχολείων*



# ΓΙΟΡΤΕΣ ΠΑΡΕΛΑΣΕΙΣ



# ΧΡΙΣΤΟΥΓΕΝΝΙΑΤΙΚΕΣ ΘΕΑΤΡΙΚΕΣ ΠΑΡΑΣΤΑΣΕΙΣ



ΘΕΑΤΡΙΚΗ ΠΑΡΑΣΤΑΣΗ « Η  
ΑΡΑΠΙΤΣΑ » 25/03/1983





*ΑΠΟΚΡΙΑΤΙΚΗ  
ΓΙΟΡΤΗ*



*ΜΑΘΗΤΙΚΟ ΔΥΝΑΜΙΚΟ 2<sup>ΟΥ</sup> ΔΗΜ.  
ΣΧΟΛΕΙΟΥ ΑΙΤΙΝΙΟΥ 2011-12*

<b>ΤΑΞΗ</b>	<b>ΑΓΟΡΙΑ</b>	<b>ΚΟΡΙΤΣΙΑ</b>	<b>ΣΥΝΟΛΟ</b>
<b>Α΄</b>	9	11	20
<b>Β΄</b>	8	8	16
<b>Γ΄</b>	11	8	19
<b>Δ1΄</b>	10	6	16
<b>Δ2΄</b>	7	8	15
<b>Ε΄</b>	15	7	22
<b>ΣΤ΄</b>	14	8	22
<b>ΣΥΝΟΛΟ</b>	74	56	130

## ΔΙΔΑΚΤΙΚΟ ΠΡΟΣΩΠΙΚΟ 2011-12

Σχολ. έτος	Όνοματεπώνυμο εκπαιδευτικών	Ειδικότητα	Έτη υπηρεσίας
2011-12	1. Κυριακούλη Μαρία (Δ/ντρια)	ΠΕ 70	25
	2. Προδρομίδης Παναγιώτης	ΠΕ 70	30
	3. Μαργαρίτη Λεμονιά	ΠΕ 70	30
	4. Καζά Ειρήνη	ΠΕ 70	21
	5. Προδρομίδου Πηνελόπη	ΠΕ 70	21
	6. Μπιτζιώνη Άννα	ΠΕ 70	21
	7. Γαϊτατζής Ιωάννης	ΠΕ 70	13
	8. Βουλάγκα Γλυκερία	ΠΕ 70	13
	9. Γίτση Μαρία	ΠΕ 70	
	10. Γεωργοβίτσα Ιωάννα	ΠΕ 70	1
	11. Κυρίτσης Θεόδωρος	ΠΕ 70	13
	12. Μαυρου Ευφροσύνη (ΠΕ 06)	ΠΕ 06	18
	13. Παγωνίδης Παναγιώτης (ΠΕ	ΠΕ 11	
	14. Παπαδοπούλου Ανατολή (ΠΕ	ΠΕ	-
	15. Κοσμίδης Χρήστος	ΠΕ	-
	16. Γεωργούλη Κων/ντία	ΠΕ	-